



INSTITUTO ESTATAL ELECTORAL
DE BAJA CALIFORNIA SUR

INFORME BIMESTRAL DE ACTIVIDADES QUE PRESENTA LA DIRECCIÓN DE TRANSPARENCIA Y ACCESO A LA INFORMACIÓN Y DEL SERVICIO PROFESIONAL ELECTORAL, CORRESPONDIENTE AL PERIODO COMPRENDIDO DEL 04 DE DICIEMBRE DE 2021 AL 15 DE FEBRERO DE 2022.

www.ieebcs.org.mx

EJERCICIO 2022

INDICE

- I. Índice, glosario y presentación.
Páginas 2 - 4
- II. Solicitudes de acceso a la información correspondientes al periodo comprendido del 04 de diciembre de 2021 al 15 de febrero de 2022.
Páginas 4 - 12
- III. Principales actividades en materia de transparencia y acceso a la información en el periodo comprendido del 04 de diciembre de 2021 al 15 de febrero de 2022.
Páginas 12 - 13
- IV. Gráfico de solicitudes por órganos responsables de la información en el periodo comprendido del 04 de diciembre de 2021 al 15 de febrero de 2022.
Página 13
- V. Clasificación de información.
Página 14
- VI. Ampliación de plazos de respuesta.
Página 14
- VII. Inexistencia de información.
Página 15
- VIII. Información en materia de Transparencia.
Páginas 15 - 20
- IX. Recursos de Revisión.
Página 20
- X. Actividades del Servicio Profesional Electoral.
Páginas 21 - 28

GLOSARIO

CTAISPE	Comisión de Transparencia y Acceso a la Información y del Servicio Profesional Electoral
DEAF	Dirección Ejecutiva de Administración y Finanzas
DEECCE	Dirección Ejecutiva de Educación Cívica y Capacitación Electoral
DEOE	Dirección Ejecutiva de Organización Electoral
DEPPP	Dirección Ejecutiva de Prerrogativas y Partidos Políticos
DQDPCE	Dirección de Quejas y Denuncias y de Procedimiento Contencioso Electoral
DTAISPE	Dirección de Transparencia y Acceso a la Información y del Servicio Profesional Electoral
IEE BCS	Instituto Estatal Electoral de Baja California Sur
INE	Instituto Nacional Electoral
JCS	Jefatura de Comunicación Social
LEEBCS	Ley Electoral del Estado de Baja California Sur
LTAIPBCS	Ley de Transparencia y Acceso a la Información Pública del Estado de Baja California Sur
PNT	Plataforma Nacional de Transparencia
SE	Secretaría Ejecutiva
SPEN	Servicio Profesional Electoral Nacional
UCSI	Unidad de Cómputo y Servicios Informáticos
UTIGND	Unidad Técnica de Igualdad de Género y No Discriminación

I. PRESENTACIÓN

Este documento se presenta a la Junta Estatal Ejecutiva del Instituto Estatal Electoral de Baja California Sur en sesión ordinaria del mes de febrero de 2022, con base en lo dispuesto por el artículo 30, inciso d) del Reglamento Interior del Instituto Estatal Electoral de Baja California Sur, el cual dispone que este Órgano Ejecutivo pondrá a consideración de la Junta los informes bimestrales y anuales correspondientes a los avances y resultados alcanzados.

En este sentido, se hace del conocimiento el número de peticiones presentadas; temas sobre los que versan; órganos responsables de la información; tiempo y sentido de la respuesta otorgada; transparencia; recursos de revisión, así como las actividades relativas al Servicio Profesional Electoral Nacional.

II. SOLICITUDES DE ACCESO A LA INFORMACIÓN CORRESPONDIENTES AL PERIODO COMPRENDIDO DEL 04 DE DICIEMBRE DE 2021 AL 15 DE FEBRERO DE 2022.

1. INFORMACIÓN SOLICITADA: ¿Cuál es el sueldo que percibieron los diputados y senadores este año en curso 2021?										
No. consecutivo	Dependencias, unidades admvas. o áreas que tienen la información	Solicitudes Atendidas		Prorrogadas	Apercibidas	Pendientes de resolver	Se tiene por no presentada	Fechas		Causas o motivos del desechamiento o la negativa para entregar la información (no cumplió con la prevención, es inexistente, confidencial o reservada)
		Otorgando Acceso	Negando Acceso o desechadas					Ingreso de la solicitud	Respuesta a la solicitud	
1	DTAISPE	Si	No	No	No	No	No	09/12/2021	13/12/2021	-

2. INFORMACIÓN SOLICITADA: Buenos días, quisiera saber a cuánto ascienden los ingresos del personal administrativo.

No. consecutivo	Dependencias, unidades admvas. o áreas que tienen la información	Solicitudes Atendidas		Prorrogadas	Apercibidas	Pendientes de resolver	Se tiene por no presentada	Fechas		Causas o motivos del desechamiento o la negativa para entregar la información (no cumplió con la prevención, es inexistente, confidencial o reservada)
		Otorgando Acceso	Negando Acceso o desechadas					Ingreso de la solicitud	Respuesta a la solicitud	
2	DTAISPE	Si	No	No	No	No	No	10/01/2022	10/01/2022	-

3. INFORMACIÓN SOLICITADA: Integración final de los ayuntamientos electos en el año 2020 (Presidente Municipal; Sindicatura (s), Regidurías por mayoría relativa y representación proporcional). con nombre, apellidos y de ser posible sexo de los propietarios y suplentes, así como partido político y/o coalición que los postulo. Mecanismos implementados (lineamientos, acuerdos, leyes locales, etc) por el OPLE con la finalidad de garantizar la paridad de género en la integración de ayuntamientos, principalmente los utilizados para la asignación de sindicaturas y regidurías por las vías de mayoría relativa y representación proporcional.

No. consecutivo	Dependencias, unidades admvas. o áreas que tienen la información	Solicitudes Atendidas		Prorrogadas	Apercibidas	Pendientes de resolver	Se tiene por no presentada	Fechas		Causas o motivos del desechamiento o la negativa para entregar a información (no cumplió con la prevención, es inexistente, confidencial o reservada)
		Otorgando Acceso	Negando Acceso o desechadas					Ingreso de la solicitud	Respuesta a la solicitud	
3	DTAISPE	Si	No	No	No	No	No	10/01/2022	12/01/2022	-

4. INFORMACIÓN SOLICITADA: Buenos días, quisiera saber el nivel máximo de estudios del personal administrativo.

No. consecutivo	Dependencias, unidades admvas. o áreas que tienen la información	Solicitudes Atendidas		Prorrogadas	Apercibidas	Pendientes de resolver	Se tiene por no presentada	Fechas		Causas o motivos del desechamiento o la negativa para entregar la información (no cumplió con la prevención, es inexistente, confidencial o reservada)
		Otorgando Acceso	Negando Acceso o desechadas					Ingreso de la solicitud	Respuesta a la solicitud	
4	DEAF	Si	No	No	No	No	No	12/01/2022	25/01/2022	-

5. INFORMACIÓN SOLICITADA: Buenos días, quisiera saber el nivel máximo de estudios del personal administrativo.

No. consecutivo	Dependencias, unidades admvas. o áreas que tienen la información	Solicitudes Atendidas		Prorrogadas	Apercibidas	Pendientes de resolver	Se tiene por no presentada	Fechas		Causas o motivos del desechamiento o la negativa para entregar la información (no cumplió con la prevención, es inexistente, confidencial o reservada)
		Otorgando Acceso	Negando Acceso o desechadas					Ingreso de la solicitud	Respuesta a la solicitud	
5	DTAISPE	Si	No	No	No	No	No	14/01/2022	25/01/2022	-

6. INFORMACIÓN SOLICITADA: Atentamente solicito saber si 1. En los años 2017, 2018, 2019, 2020 y 2021 ha celebrado algún convenio de colaboración con alguna Fiscalía o Procuraduría general estatal, Fiscalía para la atención de delitos electorales sea local o federal, de ser el caso precisar: su objeto, fecha de celebración. 2. Señale si en los años 2017, 2018, 2019, 2020 y 2021 ha realizado a su personal o al público en general acciones de: difusión, capacitación, sensibilización, campañas, estudios, publicaciones en materia de delitos electorales, de ser el caso precise: a) cuales b) fecha de realización. 3. Precise si en los años 2017, 2018, 2019, 2020 y 2021 ha dado a conocer a alguna autoridad de Fiscalización electoral o hacendaria, Fiscalía o Procuraduría general federal o estatal hechos que pudieran constituir un delito electoral, de ser el caso, precise: a) fecha de la vista o en que se dio a conocer dichos hechos, b) los motivos y/o posibles violaciones legales.

No. consecutivo	Dependencias, unidades admvas. o áreas que tienen la información	Solicitudes Atendidas		Prorrogadas	Apercibidas	Pendientes de resolver	Se tiene por no presentada	Fechas		Causas o motivos del desechamiento o la negativa para entregar la información (no cumplió con la prevención, es inexistente, confidencial o reservada)
		Otorgando Acceso	Negando Acceso o desechadas					Ingreso de la solicitud	Respuesta a la solicitud	
6	DQDPCE JCS SE	Si	No	No	No	No	No	17/01/2022	27/01/2022	-

7. INFORMACIÓN SOLICITADA: Buenos días, quisiera saber a cuánto ascienden los ingresos del personal administrativo.

No. consecutivo	Dependencias, unidades admvas. o áreas que tienen la información	Solicitudes Atendidas		Prorrogadas	Apercibidas	Pendientes de resolver	Se tiene por no presentada	Fechas		Causas o motivos del desechamiento o la negativa para entregar la información (no cumplió con la prevención, es inexistente, confidencial o reservada)
		Otorgando Acceso	Negando Acceso o desechadas					Ingreso de la solicitud	Respuesta a la solicitud	
7	DEAF	Si	No	No	No	No	No	20/01/2022	01/02/2022	-

8. INFORMACIÓN SOLICITADA: 1. Los Juicios de Protección de Derechos de los Ciudadanos (JDC) y sus respectivas sentencias (número de Juicio y documento de sentencia) respecto a las acciones afirmativas electorales en favor de las personas con discapacidad otorgadas desde el año 2019 hasta la actualidad en su territorio de competencia (sea estatal o nacional). 2. Los acuerdos (número y documento del acuerdo) aprobados por su Instituto Electoral respecto a las Acciones Afirmativas en favor de las Personas Con Discapacidad desde el año 2019 hasta la presente fecha, en el territorio de su competencia (sea Estatal o Nacional). 3. Los acuerdos (número y documento del acuerdo) donde se establecieron los lineamientos (reglas) aprobados por su Instituto Electoral para las candidaturas de Personas Con Discapacidad desde el año 2019 hasta la presente fecha, en el territorio de su competencia (sea Estatal o Nacional). 4. Asimismo, especificar si dichos acuerdos fueron acatando alguna sentencia o se realizaron como medidas afirmativas internas de su Instituto (sea Estatal o Nacional).

No. consecutivo	Dependencias, unidades admvas. o áreas que tienen la información	Solicitudes Atendidas		Prorrogadas	Apercibidas	Pendientes de resolver	Se tiene por no presentada	Fechas		Causas o motivos del desechamiento o la negativa para entregar la información (no cumplió con la prevención, es inexistente, confidencial o reservada)
		Otorgando Acceso	Negando Acceso o desechadas					Ingreso de la solicitud	Respuesta a la solicitud	
8	DTAISPE	Si	No	No	No	No	No	26/01/2022	27/01/2022	-

9. INFORMACIÓN SOLICITADA: Buenos días, quisiera saber a cuánto ascienden los ingresos del personal administrativo.

No. consecutivo	Dependencias, unidades admvas. o áreas que tienen la información	Solicitudes Atendidas		Prorrogadas	Apercibidas	Pendientes de resolver	Se tiene por no presentada	Fechas		Causas o motivos del desechamiento o la negativa para entregar la información (no cumplió con la prevención, es inexistente, confidencial o reservada)
		Otorgando Acceso	Negando Acceso o desechadas					Ingreso de la solicitud	Respuesta a la solicitud	
9	DTAISPE	Si	No	No	No	No	No	27/01/2022	01/02/2022	-

10. INFORMACIÓN SOLICITADA: 1. Estados de cuenta bancarios del Sujeto Obligado, del periodo de Enero de 2021 a Diciembre de 2021 de todas las cuentas bancarias que tenga el Organismo, donde se perciban ingresos como: ministraciones de presupuesto, fondos de inversión, pagos de derechos entre otros. Así como los egresos: Pago a proveedores, ministraciones a partidos, servicios, nómina, entre otros. Se solicitan los archivos que emiten las instituciones bancarias que hacen llegar al domicilio del Sujeto Obligado o que pueden ser descargados en las bancas electrónicas de las instituciones bancarias o remitidos por las instituciones mediante correo electrónico. En estos últimos casos los archivos no requieren mayor procesamiento para poder ser compartidos incluso por medio de un servidor en la nube como dropbox, google drive, clarovideo drive, sharepoint, onedrive entre otros, en caso de ser insuficiente el espacio en la PNT. NOTA: NO SE SOLICITAN estados financieros (como balances generales, estados de resultados, conciliaciones, analíticos). Tampoco se solicita extractos del periódico oficial del estado que aprueben su presupuesto, tampoco se solicitan archivos donde se expongan cuentas públicas aprobada, relación de proveedores o lista con erogaciones. En conocimiento de

la protección a datos personales, se acepta la reserva de datos personales como número de cuenta, en algunos casos RFC de persona física, cuestiones relativas a pensiones alimenticias, etc. Los datos como montos, nombres de proveedores y concepto de pago son públicos. La reserva de unos datos no puede afectar en reservar toda la información.

No. consecutivo	Dependencias, unidades admvas. o áreas que tienen la información	Solicitudes Atendidas		Prorrogadas	Apercibidas	Pendientes de resolver	Se tiene por no presentada	Fechas		Causas o motivos del desechamiento o la negativa para entregar la información (no cumplió con la prevención, es inexistente, confidencial o reservada)
		Otorgando Acceso	Negando Acceso o desechadas					Ingreso de la solicitud	Respuesta a la solicitud	
10	DEAF	Si	No	No	No	No	No	29/01/2022	01/02/2022	-

11. INFORMACIÓN SOLICITADA: 1.- ¿Cuenta o ha contado entre las personas que laboran en la institución con personas trans? 2.-De ser afirmativa la respuesta, especifique el número y si se encuentran en activo o no. 2.1 Establezca cuantas de ellas se identifican como hombres, mujeres, personas no binarias u otra. 2.2 Establezca cuantas de ellas han concluido el trámite de rectificación de su documentación, para que sea correspondiente a su identidad de género. 3.-¿Cuenta con protocolos, lineamientos, reglamentación o guías de actuación vinculadas con la actuación institucional para personas trans en su entorno laboral? 4.-De ser afirmativa la respuesta, facilite el vínculo o el documento en donde se dé cuenta de dicha reglamentación. 5. ¿Han previsto medidas de inclusión, que permitan o faciliten el acceso de personas trans a su entorno laboral? (Dichas medidas pueden ser criterios orientadores, acciones afirmativas, entre otras) 6.-De ser afirmativa la respuesta, facilite el vínculo o el documento en donde se dé cuenta de dichas medidas.

No. consecutivo	Dependencias, unidades admvas. o áreas que tienen la información	Solicitudes Atendidas		Prorrogadas	Apercibidas	Pendientes de resolver	Se tiene por no presentada	Fechas		Causas o motivos del desechamiento o la negativa para entregar la información (no cumplió con la prevención, es inexistente, confidencial o reservada)
		Otorgando Acceso	Negando Acceso o desechadas					Ingreso de la solicitud	Respuesta a la solicitud	
11	DEAF UTIGND	Si	No	No	No	No	No	02/02/2022	08/02/2022	-

12. INFORMACIÓN SOLICITADA: Con motivo de una investigación social en el estado, solicito atentamente información relacionada con los resultados electorales desagregados para cada partido integrante de las coaliciones PAN-PRD-PRSPH_BCS (2018) y PAN-PRI-PRD-PRS-PH_BCS (2021), como específico a continuación: •Resultados del proceso electoral local 2017- 2018 para elección de alcaldes, desagregados para cada partido integrante de la coalición PAN-PRD-PRS-PH_BCS, por sección. •Resultados del proceso electoral local 2017- 2018 para elección de diputados locales, desagregados para cada partido integrante de la coalición PAN-PRD-PRS-PH_BCS, por sección. •Resultados del proceso electoral local 2020- 2021 para elección de alcaldes, desagregados para cada partido integrante de la coalición PAN-PRI-PRD-PRS-PH_BCS, por sección. •Resultados del proceso electoral local 2020- 2021 para elección de diputados locales, desagregados para cada partido integrante de la coalición PAN-PRI-PRD-PRS-PH_BCS, por sección. •Resultados del proceso electoral local 2020- 2021 para elección de gobernador, desagregados para cada partido integrante de la coalición PAN-PRI-PRD-PRS-PH_BCS, por sección.

No. consecutivo	Dependencias, unidades admvas. o áreas que tienen la información	Solicitudes Atendidas		Prorrogadas	Apercibidas	Pendientes de resolver	Se tiene por no presentada	Fechas		Causas o motivos del desechamiento o la negativa para entregar la información (no cumplió con la prevención, es inexistente, confidencial o reservada)
		Otorgando Acceso	Negando Acceso o desechadas					Ingreso de la solicitud	Respuesta a la solicitud	
12	DTAISPE	Si	No	No	No	No	No	03/02/2022	09/02/2022	-

13. INFORMACIÓN SOLICITADA: (...) A los Institutos Electorales Locales de cada Estado: Solicito lista de candidatos de los procesos electorales desde 1991 hasta 2021 de las elecciones de: Gobernador. Fórmulas de presidentes municipales (candidato y planilla de regidores titulares y de representación proporcional). Diputados locales de mayoría relativa (candidato y suplente). Diputados locales de representación proporcional (candidato y suplente). Solicito también listados de cómo quedaron conformados los ayuntamientos (presidente municipal y regidores) luego de cada proceso electoral desde 1991 al 2021. Para cada nombre de todos los listados indicar sexo y fecha de nacimiento, o algún otro dato para diferenciar homónimos. La información se requiere en excel o formato .csv. También solicito la fotografía de cada persona de los listados que dispongan.

No. consecutivo	Dependencias, unidades admvas. o áreas que tienen la información	Solicitudes Atendidas		Prorrogadas	Apercibidas	Pendientes de resolver	Se tiene por no presentada	Fechas		Causas o motivos del desechamiento o la negativa para entregar la información (no cumplió con la prevención, es inexistente, confidencial o reservada)
		Otorgando Acceso	Negando Acceso o desechadas					Ingreso de la solicitud	Respuesta a la solicitud	

13	DTAISPE	Si	No	No	No	No	No	04/02/2022	09/02/2022	-
----	---------	----	----	----	----	----	----	------------	------------	---

14. INFORMACIÓN SOLICITADA: Estuve tratando de encontrar las listas de candidatos a las presidencias municipales de Baja California Sur 2018 en la página y no tuve suerte localizándolas. ¿Sería posible recibirlas en un archivo excel o PDF?.

No. consecutivo	Dependencias, unidades admvas. o áreas que tienen la información	Solicitudes Atendidas		Prorrogadas	Apercibidas	Pendientes de resolver	Se tiene por no presentada	Fechas		Causas o motivos del desechamiento o la negativa para entregar la información (no cumplió con la prevención, es inexistente, confidencial o reservada)
		Otorgando Acceso	Negando Acceso o desechadas					Ingreso de la solicitud	Respuesta a la solicitud	
14	DTAISPE	Si	No	No	No	No	No	08/02/2022	09/02/2022	-

15. INFORMACIÓN SOLICITADA: Por este medio solicito la siguiente información: - ¿Cuáles y cuántos mecanismos de participación ciudadana que se encuentran contemplados en la Ley de Participación Ciudadana se han llevado a cabo desde la publicación de dicha Ley y fecha de dichos ejercicios? - Número de solicitudes presentadas por la ciudadanía para utilizar los mecanismos de participación contemplados en la Ley, y de éstas ¿cuántas fueron procedentes? - En caso de que se hayan utilizado dichos mecanismos, ¿cuántas personas participaron en éstos? Incluir fecha, nombre del mecanismos y número de personas que participaron.

No. consecutivo	Dependencias, unidades admvas. o áreas que tienen la información	Solicitudes Atendidas		Prorrogadas	Apercibidas	Pendientes de resolver	Se tiene por no presentada	Fechas		Causas o motivos del desechamiento o la negativa para entregar la información (no cumplió con la prevención, es inexistente, confidencial o reservada)
		Otorgando Acceso	Negando Acceso o desechadas					Ingreso de la solicitud	Respuesta a la solicitud	

15	DTAISPE	Si	No	No	No	No	No	12/02/2022	15/02/2022	-
----	---------	----	----	----	----	----	----	------------	------------	---

16. INFORMACIÓN SOLICITADA: Saludos, me permito formular respetuosamente la siguiente consulta de información pública: En la infografía "Acciones afirmativas" (https://igualdad.ine.mx/wpcontent/uploads/2021/06/INFOGRAFIA_ACCIONES_AFIRMATIVAS_EN_POSTULACIONES_DE_CANDIDATURAS_PROCESO_ELECTORAL_2020_2021_Correc9_COMPLETO.pdf), en la página 8, el Instituto Nacional Electoral señala que en esta entidad federativa se aplicaron acciones afirmativas para personas jóvenes. Por ende, se solicita que responda lo siguiente: ¿En el proceso electoral local del año 2021, el organismo público local (OPL) aplicó alguna acción afirmativa para favorecer a las y los jóvenes de su entidad federativa? De haberla establecido, ¿en qué consistió y cuál fue el fundamento jurídico? Gracias por su respuesta.

No. consecutivo	Dependencias, unidades admvas. o áreas que tienen la información	Solicitudes Atendidas		Prorrogadas	Apercibidas	Pendientes de resolver	Se tiene por no presentada	Fechas		Causas o motivos del desechamiento o la negativa para entregar la información (no cumplió con la prevención, es inexistente, confidencial o reservada)
		Otorgando Acceso	Negando Acceso o desechadas					Ingreso de la solicitud	Respuesta a la solicitud	
16	DTAISPE	Si	No	No	No	No	No	14/02/2022	14/02/2022	-

III. PRINCIPALES ACTIVIDADES EN MATERIA DE TRANSPARENCIA Y ACCESO A LA INFORMACIÓN EN EL PERIODO COMPRENDIDO DEL 04 DE DICIEMBRE DE 2021 AL 15 DE FEBRERO DE 2022.

Número de solicitudes de acceso a la información	Durante el periodo comprendido del 04 de diciembre de 2021 al 15 de febrero de 2022, la DTAISPE recibió un total de 16 solicitudes de información.
Accesos y negativas de información	De las 16 solicitudes de información recibidas: <ul style="list-style-type: none"> • TODAS se encuentran contestadas en su totalidad.

Porcentaje de Solicitudes turnadas a los órganos responsables	<p>Las solicitudes se turnaron de la siguiente manera a los diversos órganos responsables:</p> <ul style="list-style-type: none"> • Dirección Ejecutiva de Administración y Finanzas 21% • Dirección de Quejas y Denuncias y de Procedimiento Contencioso Electoral 5% • Jefatura de Comunicación Social 5% • Secretaría Ejecutiva 5% • Unidad Técnica de Igualdad de Género y No Discriminación 5% <p>La DTAISPE contestó directamente el 59% de las solicitudes, derivado de la información que obra en los archivos de la misma, en virtud de que ya había sido requerida o por tratarse de datos del conocimiento de dicha Dirección.</p>
--	---

Solicitudes turnadas a los órganos responsables. En algunas ocasiones se duplica la petición, toda vez que se requiere enviar una misma solicitud a dos o tres áreas de este Órgano Electoral, como en este caso se duplica en dos solicitudes, por lo que suman 19.

DTAISPE	11
DEAF	4
DQDPCE	1
JCS	1
SE	1
UTIGND	1

IV. GRÁFICO DE SOLICITUDES POR ÓRGANOS RESPONSABLES DE LA INFORMACIÓN EN EL PERIODO COMPRENDIDO DEL 04 DE DICIEMBRE DE 2021 AL 15 DE FEBRERO DE 2022.

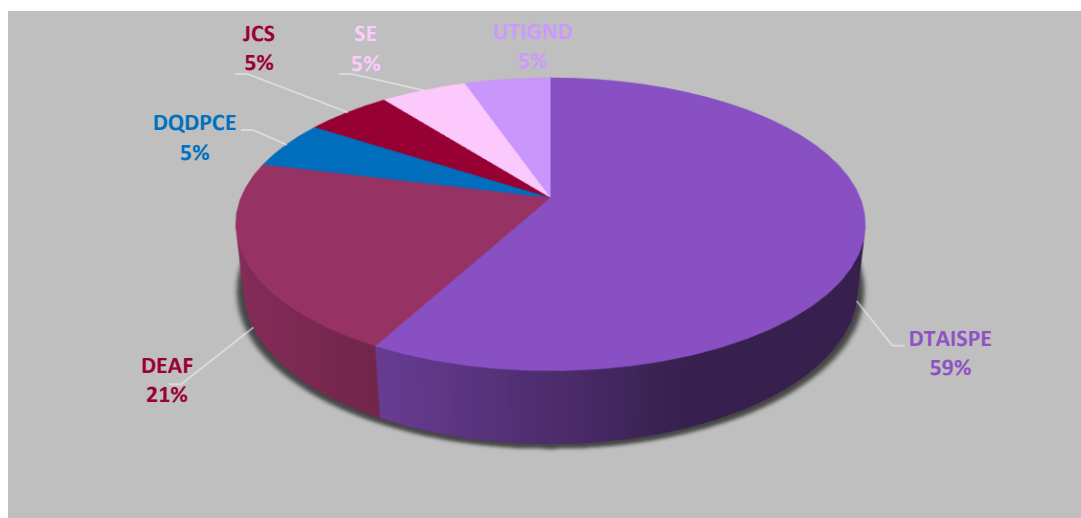

V. CLASIFICACIÓN DE INFORMACIÓN

Durante el periodo comprendido del 04 de diciembre de 2021 al 15 de febrero de 2022, la DTAISPE elaboró 2 proyectos de Clasificación de Información:

- **En fecha 18 de enero de 2022**, la Dirección Ejecutiva de Administración y Finanzas de este Órgano Electoral, solicitó la clasificación de información como parcialmente confidencial consistente en: números de cuentas de beneficiarios (CLABE interbancaria), banco, RFC de Personas Físicas, código QR, sello digital del emisor, sello digital del SAT, Cadena Original de Complemento de Certificación del SAT, UUID del Timbrado, número de Certificado del Emisor y número de Certificado del SAT, contenidas en los estados de cuenta de este Instituto correspondientes a los meses de noviembre y diciembre de 2021; RFC, domicilio fiscal, cédula profesional; número de credencial para votar, contenidos en contratos de prestación de servicios; RFC, Domicilio, teléfono, Facebook del emisor de la factura, código QR, folio fiscal, número de serie del certificado del emisor y SAT, sello digital del contribuyente, sello digital del SAT y cadena original del complemento del certificado digital del SAT, contenidos en las facturas de las comprobaciones de viáticos y gastos de representación, de los funcionarios y funcionarias que pertenecen a este Instituto, derivado de la carga de las fracciones en la PNT y en el mini sitio web institucional correspondientes al cuarto trimestre del 2021, misma que fue confirmada en Sesión Extraordinaria por la Comisión de Transparencia y Acceso a la Información y del Servicio Profesional Electoral, constituida como Comité de Transparencia, mediante Resolución **IEEBCS-CTAISPE-R001-2022**.

- **En fecha 25 de enero de 2022**, la Contraloría General de este Órgano Electoral, solicitó la clasificación de información como parcialmente confidencial consistente en: sexo, día y mes de nacimiento, Clave Única de Registro de Población (CURP), Registro Federal de Contribuyentes y Homoclave, estado civil, régimen de matrimonio, país de nacimiento, nacionalidad, correo electrónico, teléfono convencional y celular particulares, domicilio particular (calles, número interior y exterior, colonia, ciudad o población, estado, código postal), contenidos en las declaraciones patrimoniales de los servidores públicos que así lo autorizaron, misma que fue confirmada en Sesión Extraordinaria por la Comisión de Transparencia y Acceso a la Información y del Servicio Profesional Electoral, constituida como Comité de Transparencia, mediante Resolución **IEEBCS-CTAISPE-R002-2022**.

VI. AMPLIACIÓN DE PLAZOS DE RESPUESTA

Durante el periodo comprendido del 04 de diciembre de 2021 al 15 de febrero de 2022, no se realizó ningún proyecto para ampliación de plazo.

VII. INEXISTENCIA DE INFORMACIÓN.

Durante el periodo comprendido del 04 de diciembre de 2021 al 15 de febrero de 2022, no se realizó ningún proyecto de inexistencia de información.

VIII. INFORMACIÓN EN MATERIA DE TRANSPARENCIA

Durante el periodo comprendido del 04 de diciembre de 2021 al 15 de febrero de 2022, se llevaron a cabo las siguientes actividades:

- **En fecha 07 de diciembre de 2021**, se llevó a cabo una reunión de trabajo, programada para las 12:00 horas, con los integrantes de la CTAISPE, relativa al avance del análisis jurídico de los comentarios y observaciones vertidas por los Miembros del Servicio Profesional Electoral de este Órgano Electoral.



- **En fecha 09 de diciembre de 2021**, se llevó a cabo la sesión ordinaria de la Comisión de Transparencia, Acceso a la Información y del Servicio Profesional Electoral, programada para las 09:00 horas, en la cual se presentó la correspondencia recibida y despechada de la Comisión y de la Dirección de Transparencia, así como del Órgano de Enlace; la aprobación de las actas de sesiones ordinarias y extraordinarias, así como de las minutas de reuniones de trabajo y finalmente, la presentación del informe mensual; todo lo anterior correspondiente al periodo comprendido del 18 de noviembre al 06 de diciembre de 2021.



- **En fecha 10 de diciembre de 2021**, personal de la Dirección de Transparencia y Acceso a la Información y del Servicio Profesional Electoral, asistió al evento denominado *“Presentación del Diccionario de Archivos”* y al Panel *“Retos y Desafíos de la PNT, ante su Evolución, Características y Resultados”*, programado para las 10:00 horas e impartido por el Instituto de Transparencia y Acceso a la Información Pública y Protección de Datos Personales de Baja California Sur.



- **En fecha 10 de enero de 2022**, se llevó a cabo el primer recordatorio a las áreas de este Instituto, para que giraran sus instrucciones a quien correspondiera y remitieran a la brevedad posible las fracciones de su competencia para revisión y/o modificación en su caso, y de esta forma poder dar cumplimiento al **cuarto trimestre (octubre-diciembre) y el segundo semestre (julio-diciembre) del año 2021**, reiterando que la fecha límite era el día **31 de enero** del año en curso para subir las fracciones en ambas plataformas.

- **En fecha 21 de enero de 2022**, se llevó a cabo la sesión extraordinaria de la Comisión de Transparencia, Acceso a la Información y del Servicio Profesional Electoral, constituida como Comité de Seguimiento al Servicio, programada para las 09:30 horas, mediante la cual se dio a conocer a los integrantes de la Comisión el inicio del procedimiento para la segunda renovación del Encargo de Despacho del puesto de Técnica de lo Contencioso Electoral, así como del visto bueno por parte de la DESPEN sobre la Tabla de Equivalencias para determinar la viabilidad de un cambio de adscripción o rotación entre cargos y puestos distintos del SPEN en este Instituto.



- **En fecha 24 de enero de 2022**, se llevó a cabo la sesión extraordinaria de la Comisión de Transparencia, Acceso a la Información y del Servicio Profesional Electoral, constituida como Comité de Transparencia, programada para las 09:30 horas, mediante la cual se presentó la Resolución IEEBCS-CTAISPE-R001-2022, respecto de la clasificación de información solicitada por la Dirección Ejecutiva de Administración y Finanzas, en fecha 18 de enero del año en curso.



- **En fecha 24 de enero de 2022**, se llevó a cabo una reunión de trabajo, programada para las 10:00 horas, con los integrantes de la CTAISPE donde se abordó lo relativo a la revisión de la propuesta del PAT 2022, el calendario de sesiones ordinarias de la Comisión y el proyecto de respuesta para los Miembros del SPEN.



- **En fecha 25 de enero de 2022**, se llevó a cabo el segundo recordatorio a las áreas de este Instituto, para que giraran sus instrucciones a quien correspondiera y remitieran a la brevedad posible las fracciones de su competencia para revisión y/o modificación en su caso, y de esta forma poder dar cumplimiento al **cuarto trimestre (octubre-diciembre) y el segundo semestre (julio-diciembre) del año 2021**, reiterando que la fecha límite era el día **31 de enero** del año en curso para subir las fracciones en ambas plataformas.

- **En fecha 25 de enero de 2022**, personal de la Dirección de Transparencia y Acceso a la Información y del Servicio Profesional Electoral, asistió de manera virtual a la *Capacitación del Sistema Gestión de Medios de Impugnación (SIGEMI) y el Sistema de Comunicación entre Organismos Garantes y Sujetos Obligados (SICOM)*, programada para las 10:00 horas e impartida por el Instituto de Transparencia y Acceso a la Información Pública y Protección de Datos Personales de Baja California Sur.

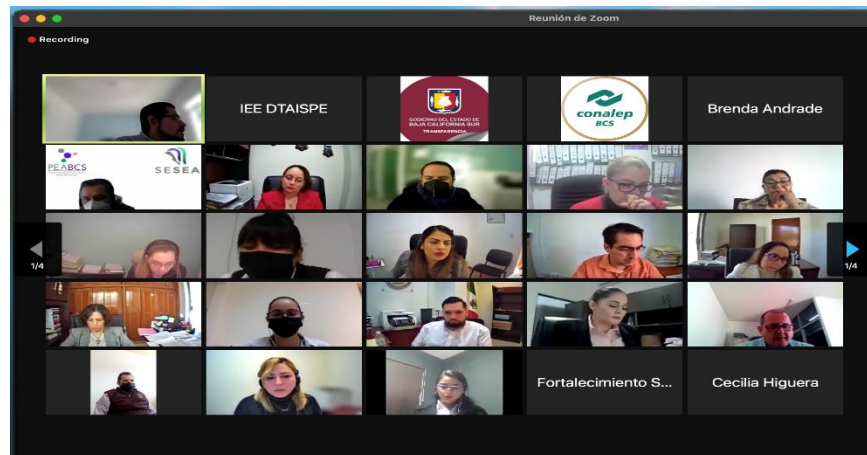

- **En fecha 27 de enero de 2022**, se llevó a cabo una reunión de trabajo, programada para las 09:30 horas, con los integrantes de la CTAISPE donde se continuó con lo relativo a la revisión de la propuesta del PAT 2022 y el proyecto de respuesta para los Miembros del SPEN.

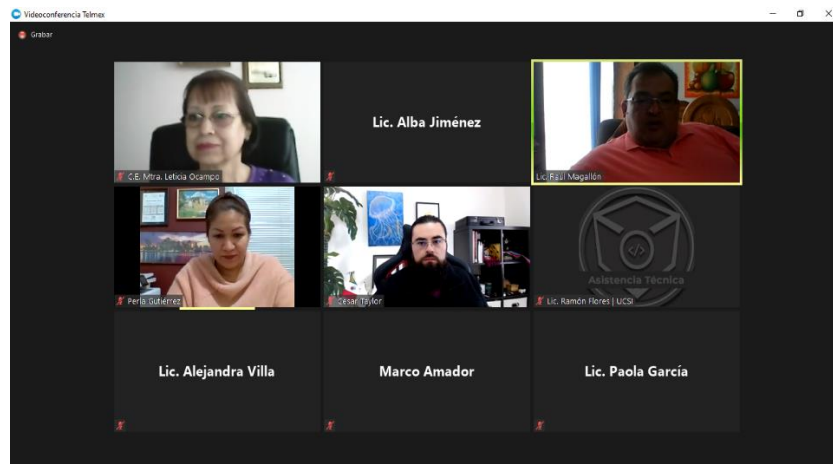

- **En fecha 28 de enero de 2022**, se llevó a cabo la sesión extraordinaria de la Comisión de Transparencia, Acceso a la Información y del Servicio Profesional Electoral, constituida como Comité de Transparencia, programada para las 09:30 horas, mediante la cual se presentó la Resolución IEEBCS-CTAISPE-R002-2022, respecto de la clasificación de información solicitada por la Contraloría General, en fecha 25 de enero del año en curso.

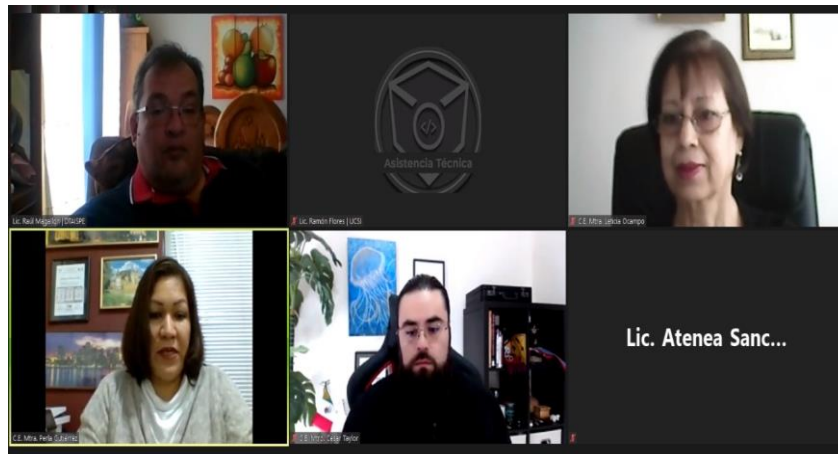

- **En fecha 30 de enero de 2022**, se concluyó con la carga de fracciones del cuarto trimestre del año 2021, correspondiente a los meses de octubre, noviembre y diciembre, así como del segundo semestre del año 2021, correspondiente a los meses de julio a diciembre, en la Plataforma Nacional de Transparencia y en el Mini Sitio web de transparencia, realizando la revisión respectiva por parte del personal de la Dirección de Transparencia y Acceso a la Información y del Servicio Profesional Electoral a efecto de que la carga se hubiera realizado al 100% por parte de todas las áreas de este Órgano Electoral.
- **En fecha 08 de febrero de 2022**, se llevó a cabo una reunión de trabajo, programada para las 09:30 horas, con los integrantes de la CTAISPE donde se concluyó con la revisión de la propuesta del PAT 2022.



- **En fecha 14 de febrero de 2022**, se llevó a cabo la sesión extraordinaria de la Comisión de Transparencia, Acceso a la Información y del Servicio Profesional Electoral, programada para las 09:00 horas, mediante la cual se aprobó el Acuerdo IEEBCS-

CTAISPE-001-ENERO-2022, relativo al Calendario de Sesiones Ordinarias para el ejercicio 2022.

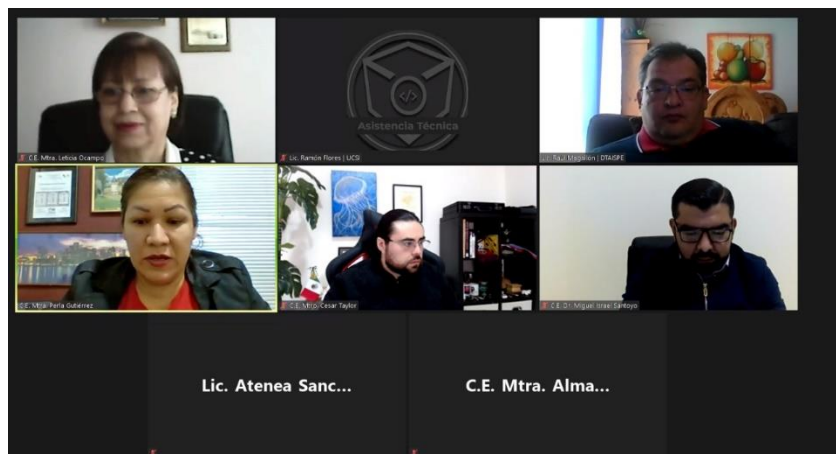

- **En fecha 14 de febrero de 2022**, se llevó a cabo la sesión extraordinaria de la Comisión de Transparencia, Acceso a la Información y del Servicio Profesional Electoral, constituida como Comité de Seguimiento al Servicio, programada para las 09:15 horas, mediante la cual se dio a conocer a los integrantes de la Comisión el Dictamen General de Resultados de la evaluación del desempeño de las y los miembros del Servicio Profesional Electoral Nacional del Sistema OPLE en este Instituto, del periodo septiembre de 2020 a agosto de 2021.



IX. RECURSOS DE REVISIÓN

Durante el periodo comprendido del 04 de diciembre de 2021 al 15 de febrero de 2022, no se presentó ningún recurso de revisión.

X. ACTIVIDADES DEL SERVICIO PROFESIONAL ELECTORAL

Durante el periodo comprendido del 04 de diciembre de 2021 al 15 de febrero de 2022, se han llevado a cabo las siguientes actividades con motivo de la implementación del SPEN:

ACTIVIDADES CON EL INE RELATIVAS AL CUMPLIMIENTO DE LA NORMATIVIDAD QUE EMITA PARA LLEVAR A CABO LA IMPLEMENTACIÓN DEL SPEN A LOS MIEMBROS DEL SERVICIO PROFESIONAL ELECTORAL DE ESTE INSTITUTO.

Proyectos de ajuste a los ordenamientos internos del Instituto en materia de SPEN.

Proyectos en proceso de validación y aprobación.

Proyecto	Estado actual
Lineamientos que regulan los procedimientos de Conciliación Laboral, Laboral Sancionador y el Recurso de Inconformidad en la atención al hostigamiento y acoso sexual y laboral para el Instituto Estatal Electoral de Baja California Sur.	Aprobado por el Consejo General Acuerdo IEEBCS-CG181-SEPTIEMBRE-2021 22/sep/2021
Programa de Incentivos para los integrantes del Servicio Profesional Electoral Nacional del Instituto Estatal Electoral de Baja California Sur.	Aprobado por el Consejo General Acuerdo IEEBCS-CG181-SEPTIEMBRE-2021 30/sep/2021
Programa de Fortalecimiento y Expansión del Servicio Profesional Electoral Nacional del Instituto Estatal Electoral de Baja California Sur.	Presentado a la DESPEN 29/nov/2021
Programas para el otorgamiento de la titularidad y la promoción en rango, en el nivel del cargo o puesto que ocupe, al personal del Servicio Profesional Electoral Nacional del Instituto Estatal Electoral de Baja California Sur.	Presentado a la DESPEN 12/ene/2022

Cumplimiento a los asuntos relativos al SPEN con base en las disposiciones generales, reglas, lineamientos, criterios y formatos relativos al mismo que emita el Instituto Nacional Electoral.

Fecha	Asunto	Oficio (s)
07/dic/2021	Mediante oficio INE/DESPEN/913/2021 la Directora del SPEN notifica que la Tabla de Equivalencias cuenta con la información necesaria para establecer la equivalencia y homologación de los cargos y puestos del Servicio Profesional Electoral Nacional (Servicio) que conforman la estructura del IEEBCS, y con ello determinar la viabilidad de una rotación entre cargos o puestos distintos pertenecientes al mismo nivel en la estructura.	INE/DESPEN/913/2021

10/dic/2021	Mediante correo electrónico el Órgano de Enlace solicita a la Subdirección de Evaluación del Desempeño, la Guía para el diseño de metas, con la finalidad de compartir la información con el personal del Servicio en este Instituto. Dicha solicitud fue respondida anexando el documento en mención, por parte de la Subdirectora a cargo.	IEEBCS-OE-C215-2021
16/dic/2021	Notificación por parte de la DESPEN del Acuerdo INE/JGE275/2021 mediante el cual se aprueban las estructuras de niveles, cargos y puestos del Servicio en los 32 OPLE, solicitando darlo a conocer al personal del SPEN, a través de la circular INE/DESPEN/DPL/084/2021.	IEEBCS-OE-C001-2022
27/dic/2021	Solicitud por parte de la DESPEN del segundo informe de encargos de despacho en el OPLE, el cual se remitió por parte del Órgano de Enlace mediante correo electrónico con fecha 08 de diciembre de 2021 y reenviado, dando respuesta a la solicitud el día 10 de enero de 2022.	IEEBCS-OE-C208-2021 IEEBCS-OE-C002-2022
7/ene/2022	En una tercera ronda de revisión a los programas de titularidad y promoción en rango de este OPLE, el Departamento de Titularidad y Promoción envió observaciones a los documentos. Se enviaron nuevamente los programas con las observaciones impactadas, con fecha 12 de enero de 2022.	EEBCS-OE-C008-2022
10/ene/2022	Mediante correo IEEBCS-SE-C0020-2022 Secretaría Ejecutiva notifica el oficio INE/DEPPP/DE/DATE/14027/2021, mediante el cual derivado de la aprobación del acuerdo INE/JGE167/2021 por el que se aprueban las metas para la evaluación del desempeño del personal del Servicio Profesional Electoral Nacional del sistema de los organismos públicos locales electorales, correspondientes al periodo septiembre 2021 a agosto 2022. El oficio se notificó por el Órgano de Enlace al Coordinador de Prerrogativas y Partidos Políticos el mismo día.	IEEBCS-OE-C005-2022

13/01/2022	A través de correo IEEBCS-SE-C0053-2021 Secretaría Ejecutiva de este Instituto instruye al Órgano de Enlace hacer lo conducente para atender la solicitud de segunda renovación de encargo de despacho del puesto Técnica/o de lo Contencioso Electoral adscrito a la Dirección de Quejas y Denuncias y del Proceso Contencioso Electoral. Se remitió mediante correo el Acuerdo IEEBCS-JEE024-ENERO-2022 con el que se aprueba la segunda renovación del encargo de despacho en mención a la DESPEN, con fecha 03 de febrero del presente.	IEEBCS-OE-C022-2022
17/ene/2022	Mediante correo IEEBCS-SE-0065-2022 Secretaría Ejecutiva solicita al Director de Quejas y Denuncias y del Procedimiento Contencioso Electoral, como autoridad resolutora de este Instituto, la remisión del informe de seguimiento y estado procesal que guarden las denuncias presentadas en contra del personal de los Organismos Públicos Locales Electorales. Lo anterior, de conformidad con el artículo 464 del Estatuto y en cumplimiento al oficio INE/DJ/10980/2021 emitido por el Director Jurídico del INE. El Órgano de Enlace remite respuesta en fecha 20 de enero del presente a la Dirección Jurídica del INE, informando que durante el ejercicio 2021 la Dirección de Quejas y Denuncias y del Procedimiento Contencioso Electoral no recibió denuncias en contra del personal de este Organismo.	IEEBCS-OE-C011-2022
24/ene/2022	A través del Departamento de Seguimiento de Ascenso en la DESPEN, se notifica el oficio INE/DESPEN/226/2022 mediante el cual anexan los Acuerdos INE/JGE27/2022 e INE/JGE28/2022, de la Junta General Ejecutiva relativos a los criterios y estándares de calidad para el diseño, la aplicación y la calificación de los instrumentos de evaluación del concurso público y certamen interno. Se acusa de recibido con fecha 25 de febrero del presente.	IEEBCS-OE-C015-2022
27/ene/2022	Mediante Circular INE/DESPEN/DPL/003/2022 la DESPEN hace del conocimiento el Acuerdo INE/JGE276/2021, así como su anexo único relativo a los indicadores y parámetros para la evaluación de los resultados del Servicio Profesional Electoral Nacional. La misma se informa al personal del SPEN en este Instituto el mismo día, en cumplimiento al mencionado oficio.	IEEBCS-OE-C017-2022

	<p>En virtud de la viabilidad de normativa de la Tabla de Equivalencias para el procedimiento de cambios de adscripción y rotación para el personal del SPEN en este Instituto, Secretaría Ejecutiva, notifica a través del correo IEEBCS-SE-C0139-2022 el Acuerdo IEEBCS-CG005-ENERO-2022 mediante el cual se aprueba la tabla de equivalencias para determinar la viabilidad de un cambio de adscripción, o bien, la rotación entre cargos o puestos distintos del servicio profesional electoral nacional en el Instituto Estatal Electoral de Baja California Sur, mismo que se remitió a la DESPEN el día 28 de febrero del presente.</p>	IEEBCS-OE-C018-2022
05/feb/2022	<p>En cumplimiento al oficio INE/DJ/10980/2021 y mediante correo IEEBCS-SE-C0200-2022 Secretaría Ejecutiva instruye al Órgano de Enlace a informar a la Dirección Jurídica del INE el estado procesal que guarden las denuncias presentadas en contra del personal de los Organismos Públicos Locales Electorales. En la misma fecha, se da respuesta a Vinculación con el INE, para que se informe que durante el mes de enero no se recibieron denuncias descritas, a través de SIVLOPE.</p>	IEEBCS-OE-C023-2022
08/feb/2022	<p>A través de oficio INE/DESPEN/DPL/002/2022 la DESPEN solicita al OPLE el presupuesto asignado para el ejercicio valorado 2021, para el otorgamiento de incentivos al personal del SPEN del sistema OPLE, que fue aprobado por los respectivos órganos superiores de dirección, de conformidad con el artículo 13, primer párrafo, inciso a). La información se remite con fecha 09 de febrero del presente a la DESPEN.</p>	IEEBCS-OE-C026-2022
	<p>Mediante oficio INE/DESPEN/DPR029/2022 la Dirección de Profesionalización en la DESPEN notifica el Dictamen General de Resultados de las y los miembros del SPEN del sistema OPLE, del periodo septiembre 2020 a agosto 2021, para lo conducente a la aprobación del mismo por parte del Órgano Superior de Dirección de este Instituto. El Órgano de Enlace hace de conocimiento a la Comisión de Seguimiento al Servicio en sesión extraordinaria de fecha 14 de febrero del presente, misma que autorizó la presentación del mencionado Dictamen ante el Consejo General de este Instituto, para su debida aprobación.</p>	
09/feb/2020	<p>La Subdirección de Capacitación en la DESPEN notifica la circular INE/DESPEN/002/2022 en la cual se comunica el inicio del periodo de capacitación correspondiente al ejercicio 2022, el cual inició el 07 de febrero y finalizará el 16 de diciembre de 2022. La cual se remitió al personal del SPEN en este Instituto esa misma fecha.</p>	IEEBCS-OE-C027-2022

	<p>Por correo electrónico, la Subdirección de Planeación y Evaluación del SPEN en la DESPEN, solicita a los OPLES que requieran expandirse en este ejercicio 2022, la incorporación o creación de plazas en cargos y puestos vigentes, así como la incorporación de cargos y puestos que no se encuentran contemplados en el Catálogo de cargos y puestos del Servicio Profesional Electoral Nacional, en seguimiento al Plan de Fortalecimiento y Expansión del SPEN en los OPLE. En ese tenor, este Instituto no dio respuesta al correo, ya que no está dentro del plan establecido, la expansión en este ejercicio 2022.</p>	
--	--	--

SEGUIMIENTO A LAS ACTIVIDADES DE LOS MSPEN MEDIANTE REUNIONES DE TRABAJO.

Reuniones de Trabajo con los MSPEN

Dentro del periodo del presente informa, no se llevaron a cabo reuniones con el personal del SPEN en este Instituto.

Cumplimiento de Metas

Con fecha 19 de enero de 2022, se solicita mediante correo IEEBCS-OE-C010-2022 al personal del SPEN, el reporte de actividades en cumplimiento a sus metas individuales y colectivas.

Reportes por área del personal del SPEN recibidos:

Educación Cívica	Organización Electoral	Prerrogativas y Partidos Políticos	Contencioso Electoral	Vinculación con el INE
------------------	------------------------	------------------------------------	-----------------------	------------------------

Meta	Cargo/Puesto a evaluar	Objetivo	Cumplimiento
Meta Colectiva 1	Todo el personal del Servicio	Sensibilizar por medio de acciones de difusión a la ciudadanía en general y a las mujeres que deciden participar en la vida pública, en específico, sobre la "Violencia política contra las mujeres debido a género", a efecto de prevenirla y contar con información para su denuncia.	<ul style="list-style-type: none"> • Segunda reunión de trabajo entre las y los MSPEN el 10 de febrero del presente. • Elaboración de 1 Tríptico. • Elaboración y desarrollo de temas para infografías. • Elaboración de Un video relativo a la Violencia Política contra las Mujeres en Razón de Género.
Meta Individual 5	Coordinador de Prerrogativas y	Garantizar información precisa y oportuna que permita tener un mejor control	<ul style="list-style-type: none"> • Se envió el primer reporte, correspondiente a diciembre de 2021 el 3 de enero de

	Partidos Políticos	sobre partidos políticos locales que pierdan u obtengan su registro en cada una de las entidades federativas y en su caso, candidaturas independientes que se registren	2022 (conforme al calendario establecido, para nivel alto) a la DESPEN.
Meta Colectiva 6		Entregar mensualmente una base de datos en la que se concentren las solicitudes y circulares realizadas por el INE mediante SIVOPL.	<ul style="list-style-type: none"> • 4 bases de datos entregadas, la última con fecha de envío el 10 de enero del 2022 por SIVOPL.
Meta Colectiva 7	Personal de Vinculación con el INE	Actualizar la base de datos que concentra los cambios normativos en materia electoral local; así como los cambios directivos de la estructura del OPL. El envío de esta meta se realizará por SIVOPL.	<ul style="list-style-type: none"> • 4 reportes entregados, el último correspondiente al mes de diciembre de 2021, con fecha de envío el 10 de enero de 2022 por SIVOPL.
Meta colectiva 9	Personal de Organización Electoral	Disminuir el periodo de entrega de las tablas de resultados electorales del proceso electoral 2020-2021 sin errores, en un periodo máximo de 60 días naturales después de la toma de posesión de los ganadores de la elección.	<ul style="list-style-type: none"> • Se atendieron observaciones realizadas vía económica y el 6 de diciembre de 2021. • Se remitieron, a través de vinculación a la DEOE del INE las tablas de resultados electorales y anexos para revisión y observaciones en su caso.
Meta colectiva 13	Personal de lo Contencioso Electoral	Tramitar las quejas y denuncias que sean competencia del OPL en materia de procedimientos administrativos sancionadores en los plazos establecidos en la normativa vigente aplicable, con la finalidad de darles atención oportuna y eficaz.	<ul style="list-style-type: none"> • Se registraron 7 procedimientos sancionadores hasta la fecha 19 de enero de 2022, en que se realizó el último registro.
Meta colectiva 14		Tramitar las solicitudes de medidas cautelares competencia del OPL en los plazos establecidos en la normativa vigente aplicable, con la finalidad de darles atención oportuna y eficaz.	<ul style="list-style-type: none"> • Se recibieron 7 solicitudes de medidas cautelares, de las cuales aún no se han otorgado ninguna.
Meta colectiva 15	Personal de Prerrogativas y Partidos Políticos	Impartir cursos de capacitación presenciales o a distancia en temas electorales del área de prerrogativas y partidos políticos, con el propósito de promover la participación de la ciudadanía en la vida democrática.	<ul style="list-style-type: none"> • Se llevó a cabo la capacitación al "Partido Republicano Colosista" referente a la conformación de un partido político local, vía conferencia remota, el pasado 14 de enero.

			<ul style="list-style-type: none"> Se está en espera de la respuesta a que las y los participantes envíen las evaluaciones del curso que se les solicitaron.
--	--	--	---

COLABORAR CON EL INE EN LA APLICACIÓN DE LA EVALUACIÓN DEL DESEMPEÑO DE LOS MIEMBROS DEL SPEN EN EL INSTITUTO EN CUMPLIMIENTO.

Coadyuvar en el cumplimiento a las disposiciones del INE para las actividades propias a realizarse en cuanto a la evaluación del desempeño a las y los miembros del SPEN en este Instituto.

Fecha	Asunto	Oficio (s)
09/feb/2022	<ul style="list-style-type: none"> Mediante oficio INE/DESPEN/DPR029/2022 la Dirección de Profesionalización en la DESPEN notifica el Dictamen General de Resultados de las y los miembros del SPEN del sistema OPLE, del periodo septiembre 2020 a agosto 2021, para lo conducente a la aprobación del mismo por parte del Órgano Superior de Dirección de este Instituto. 	
14/feb/2022	<ul style="list-style-type: none"> El Órgano de Enlace hace de conocimiento a la Comisión de Seguimiento al Servicio en sesión extraordinaria, misma que autorizó la presentación del mencionado Dictamen ante el Consejo General de este Instituto, para su debida aprobación. 	

COLABORAR CON EL INE EN LOS PROCEDIMIENTOS DEL CONCURSO PÚBLICO ABIERTO DE INCORPORACIÓN AL SPEN (PARA EL CASO QUE SE EMITA CONVOCATORIA).

Proporcionar al INE la información que requiera con respecto de las vacantes del SPEN.

A través del correo IEEBCS-SE-C0241-2022, Secretaría Ejecutiva informa la renuncia presentada por el Coordinador de lo Contencioso Electoral al sistema del Servicio Profesional Electoral del sistema de los Organismos Públicos Locales Electorales, la cual surtirá efectos a partir del 16 de febrero del presente año.

En virtud de lo anterior, con fecha 16 de febrero del presente, el Órgano de Enlace notificará a la DESPEN el puesto vacante generada por la renuncia en comento.

ORGANIZACIÓN DEL ARCHIVO EN TRÁMITE.

Organizar el archivo en trámite del área conforme a los Lineamientos expedidos con motivo de la Ley General de Archivos.

Ejercicio 2022

Serie	Volumen	Descripción	Ubicación física
Oficios y Circulares del SPEN	3 carpetas digitales	7 oficios INE 5 circulares INE 33 correos oficios del OE	Computadora de Analista de Seguimiento al Servicio
	1 carpeta digital	1 acuse de recibido	Computadora de Analista de Seguimiento al Servicio
Informes	1 carpetas	1 informe anual SPEN 1 informe bimestral SPEN 5 reportes de metas	Computadora de Analista de Seguimiento al Servicio
Encargados de Despacho	1 carpeta	3 designaciones de encargos de despacho. 4 renovaciones de encargos de despacho.	Computadora DTAISPE

La Dirección de Transparencia, Acceso a la Información y del Servicio Profesional Electoral rinde el presente Informe a la Secretaría Ejecutiva, correspondiente al periodo comprendido del 04 de diciembre de 2021 al 15 de febrero de 2022, para presentarse en la Sesión Ordinaria de la Junta Estatal Ejecutiva de este Órgano Electoral en el mes de febrero de 2022.

Atentamente



Lic. Raúl Magallón Calderón
Director de Transparencia y Acceso a la Información y del Servicio Profesional Electoral

